Дайджест событий
в школах психолого-педагогической поддержки,
школах-интернатах и в детских домах города Кемерово
06.02.2021 - 12.02.2021

Уроки города – Кузбасс, углем рожденный

В преддверии замечательного праздника 300-летия Кузбасса во всех классах школ психолого-педагогической поддержки и в группах детских домов проводятся Уроки города «Кемерово-город будущего», «Кемерово: в борьбе за мечту», Кузнецкий край – моя родина», «Город, рожденный углем», посвященные 300-летию Кемеровской области - Кузбассу. Старшеклассники готовят презентации для сверстников, обсуждают документальные фильмы. Во всех учреждениях работают выставки и галереи детских рисунков и поделок к юбилею Кузбасса (на выставках представлено более 600 работ детей).

Ученики школы №20 (24 чел.) совершили автобусную обзорную экскурсию по исторической части города Кемерово. Организаторы экскурсии - музей-заповедник «Красная горка» - провели экскурсию с выходом к экспозициям в парке Победы, КузГТУ, АИК и других значимых исторических мест нашего города.

В детском доме №1 завершился квест «Колесо истории», дети (62 чел) совершали виртуальные экскурсии «7 чудес Кузбасса», разгадывали ребусы, кроссворды, головоломки и шарады о Кузбассе. Увлеченно изучали страницы истории Кузбасса, открытие угольных месторождений, размышляли о жизни коренных жителей области, их традициях и обычаях.

Дни науки в Кузбассе …и звездное небо совсем рядом

В рамках Дней науки воспитанники детских домов и школ-интернатов знакомились с науками и их практической направленностью, с жизнью великих ученых. Воспитанники детского дома №2 познакомились с профессией ученого, подготовили вместе с воспитателем презентацию «Великие умы России», сами побывали в роли ученого в игре «Я – ученый» (53 чел).

Воспитанники школы №27 (25 чел.) приняли участие в мастер-классе «Звук и звуковое оборудование», который провели специалисты Культурно-досугового центра «Пионер». Звукорежиссер рассказал о своей профессии, показал, как подключается музыкальная аппаратура, как настраивается звук. Каждый смог попробовать себя в роли режиссера звука и самостоятельно настроить музыкальное оборудование**.**

В школе №27 завершилась декада русского языка и литературного чтения. По результатам конкурсов, олимпиад и викторин декады 45 воспитанников получили награды.

Воспитанники детского дома №2 продолжают участие в акции «Помоги птицам зимой», и готовятся к участию в открытой поисковой конференции «Хочу все знать».

8 февраля воспитанники детского дома №1 (22 чел.) посетили Мобильный Планетарий, совершили увлекательную виртуальную экскурсию по звездному небу, познакомились с наукой астрономией. Внутренняя поверхность купола мобильного планетария снабжена специальным покрытием, на которое с помощью проектора транслируется изображение, охватывающее область зрения на 360 градусов, создавая атмосферу реального присутствия. Воспитанники посмотрели фрагменты фильмов, научились распознавать основные созвездия, отыскивать на небе планеты и самые крупные звезды, отличать спутники от звезд и планет.

Академия безопасности

ФОНД ПРЕЗИДЕНТСКИХ ГРАНТОВ

В детских домах №№1, 2, 105, в школах №№100, 104 и №27 продолжаются занятия в рамках проекта «Академия безопасности» (партнерский проект совместно с НКО Город- 42. – Победитель спецконкурса 2020 Фонда грантов Президента РФ. Сроки реализации проекта сентябрь 2020-май 2021).

Команда воспитанников детского дома №1 «Торнадо» и группы «Активисты» и «Девчата» детского дома №2 завершили второй блок "Безопасность в интернете". Во время занятий дети узнали о безопасности личных данных, как их защищать, что такое кибербуллинг, и как происходит мошенничество в сети. Повторили важные правила работы и игр в сети интернет.

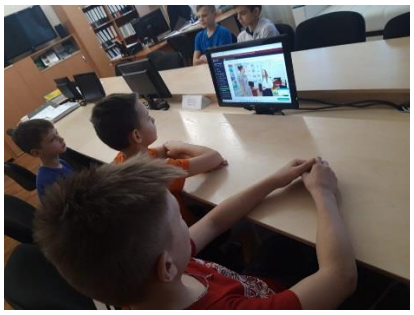

Развивающая суббота и Весёлые старты

6 февраля к детям детского дома№1 приезжали хорошие друзья - ребята из студии йоги и медитации Shanty. Они организовали для воспитанников спортивный праздник на улице «Весёлые старты». В программу соревнований включили непростые конкурсы на меткость и сообразительность. Спортивный задор и желание победы охватили всех участников!

В награду каждый получил вкусные витаминные призы: бананы, киви, мандарины!
А в детских домах №2 и №105 продолжается подготовка к Спартакиаде. Между группами прошли тренировочные матчи по волейболу, баскетболу и футболу.

Живопись на кончиках пальцев

В специальной библиотеке Кузбасса для незрячих и слабовидящих состоялось открытие уникальной инклюзивной выставки «Чувство живописи. Незрячие малыши и школьники города Кемерово стали одними из первых посетителей выставки. Представлено 15 картин и 2 скульптуры, рельефные копии которых сделаны с использованием 3D технологии новосибирскими авторами Николаем Дрозденко и Алёной Залуцкой. Теперь слепые люди могут «видеть» кончиками пальцев картины художников.

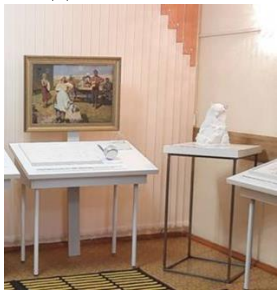

Как рождаются таланты?

Впервые в истории школы-интерната №27 участие в конкурсе по изобразительному творчеству - в III Международном творческом конкурсе «Черно-белая графика».

Способности Артема к художественному творчеству заметили сразу, воспитатель следила, чтобы всегда под рукой у него оказались холсты, альбомы и карандаши.

На конкурс отправили две работы.

И в результате – победа среди участников из разных регионов России - Москва и Московская область, Архангельск, Амурская область, Ставропольский край, Краснодарский край, Чеченская республика, Ямало-ненецкий автономный округ и многие другие.

Артем награжден дипломом Лауреата 1 степени за работу «Преданность» и дипломом лауреата 2 степени за работу «Рождение». Оба рисунка Артема размещены на виртуальной выставке лучших работ Конкурса.

В школе организовали первую персональную выставку рисунков Артема.

От души поздравляем Артема и весь коллектив школы с победой!